

I.I.S. - "E. DE NICOLA"-S. GIOVANNI LA PUNTA  
Prot. 0006830 del 14/09/2021  
(Uscita)



**ISTITUTO D'ISTRUZIONE SUPERIORE  
"E. DE NICOLA"**

**ISTITUTO TECNICO ECONOMICO E TECNOLOGICO**

**SETTORE ECONOMICO:** Amministrazione Finanza e Marketing – Sistemi Informativi Aziendali – Relazioni Internazionali per il Marketing – Turismo

**SETTORE TECNOLOGICO:** Costruzioni, Ambiente e Territorio – Sistema Moda – Informatica – Elettronica – Energia – Grafica e Comunicazione

**CORSO SERALE PER ADULTI:** Amministrazione Finanza e Marketing – Sistemi Informativi Aziendali - Costruzioni, Ambiente e Territorio

**CORSO CON CERTIFICAZIONE SPORTIVA** [www.denicola.edu.it](http://www.denicola.edu.it) – [ctis05100a@istruzione.it](mailto:ctis05100a@istruzione.it) - C.M. CTIS05100A – C.F. 90064860878

Via Motta, 87 - 95037 San Giovanni La Punta (CT) – 095-6136770

**AGGIORNAMENTO DVR**

**PROTOCOLLO DI SICUREZZA IIS "E.  
DE NICOLA" SULLE MISURE PER IL  
CONTRASTO E IL CONTENIMENTO  
DELLA DIFFUSIONE DEL VIRUS  
COVID-19  
2021-2022**

Dirigente Scolastico

**Prof. Salvatore Distefano**

r.s.p.p.

ing. Carmelo Caruso

San Giovanni La Punta, Li 09/09/2021

## PREMESSA; PRINCIPIO DELLA RESILIENZA ORGANIZZATIVA

Il presente documento è redatto in aggiornamento del Documento di Valutazione dei rischi ai sensi del D.Leg.vo 81/2008, in ottemperanza a quanto indicato nel *"Protocollo di intesa per garantire l'avvio dell'anno scolastico 2021 2022 nel rispetto delle regole di sicurezza per il contenimento della diffusione di COVID-19"* che richiede espressamente che "ciascuna Istituzione Scolastica proceda ad integrare il documento di valutazione dei rischi di cui al decreto legislativo 81 del 9 aprile 2008".

Considerata l'attuale situazione epidemiologica ed il permanere dello stato di emergenza sanitaria, si rende necessario provvedere ad aggiornare le misure di prevenzione e protezione già predisposte per l'avvio del precedente anno scolastico, in quanto al momento il rischio legato al possibile contagio da COVID-19 continua ad essere non trascurabile, soprattutto in considerazione della tipologia di attività svolta all'interno delle Istituzioni Scolastiche.

La scelta Ministeriale di garantire il ritorno alla normale attività didattica in presenza, rende necessario mettere in campo una serie di misure di prevenzione generali e specifiche, indispensabili per poter garantire il rientro in sicurezza di tutto il personale scolastico e degli studenti.

Il presente documento è stato volutamente concepito come reale strumento operativo che possa consentire al Dirigente Scolastico, da un lato di ottemperare alle richieste del protocollo, e dall'altra di predisporre uno strumento sintetico e pratico da utilizzare per tutti gli aspetti che riguardano anche le comunicazioni interne, le disposizioni regolamentali di Istituto inerenti la sicurezza e le comunicazioni esterne con le famiglie.

Occorre precisare che le misure previste dal protocollo per l'avvio dell'A.S. 2021 2022 non si differenziano in maniera sostanziale da quelle previste lo scorso anno. Pertanto si riterrà che il personale sia in gran parte già edotto sui comportamenti corretti e che auspicabilmente, fornisca la stessa collaborazione messa in campo lo scorso anno, anche sulla base dell'esperienza maturata che ha consentito al "comparto scuola", di reggere in maniera più che soddisfacente, l'impatto dovuto alla diffusione del Coronavirus.. A tal proposito si ritiene che il principio della resilienza organizzativa, rimane alla base per affrontare il nuovo anno scolastico in sicurezza.

### Azioni caratterizzanti:

- Analisi e conoscenza del contesto scolastico.  
(Preparazione, osservazione e identificazione, anticipazione)
- Sviluppo e implementazione delle soluzioni: accettazione, fronteggiamento.
- Cambiamento: riflessione e apprendimento, adattamento.

Le parole chiave e l'ordine indicato saranno i principi ispiratori per l'intera comunità scolastica che si troverà, tutta, a dover valutare, secondo l'esperienza e la conoscenza le soluzioni "migliori", privilegiando la tempestività e l'efficacia dell'attuazione delle azioni necessarie con forte capacità di assorbimento dei cambiamenti e con la conseguente accettazione di novità (adattamento).

Si ribadisce che il richiamo al senso di comunità, dove le azioni e i comportamenti del singolo giovano a proteggere l'intera popolazione, sono la base per affrontare in sicurezza il nuovo anno scolastico.

## NORMATIVA DI RIFERIMENTO

- Protocollo di intesa per garantire l'avvio dell'anno scolastico 2021/2022 nel rispetto delle regole di sicurezza per il contenimento della diffusione di COVID-19 del 14/08/2021 e il disposto normativo richiamato dallo stesso protocollo.
- D.lgs. 9 aprile 2008, n. 81 e, in particolare, l'art. 41, recante "Sorveglianza sanitaria";
- D.L. 19 maggio 2020, n. 34, convertito in Legge 17 luglio 2020, n. 77, in materia di "Sorveglianza sanitaria eccezionale", che resta in vigore fino al 31 dicembre 2021, ai sensi dell'art. 6 del D.L. 23 luglio 2021, n. 105, stante l'avvenuta proroga dello stato di emergenza fino a tale data, ai sensi dell'art. 1 del D.L. 105/2021;
- Circolare del Ministero della Salute del 4 agosto 2021 n. 0035309 avente ad oggetto le "Certificazioni di esenzione alla vaccinazione anti-Covid-19", nella quale vengono indicati i soggetti che per condizione medica non possono ricevere o completare la vaccinazione;
- D.L. 8 aprile 2020 n. 23 e in particolare l'art. 29 bis recante "Obblighi dei datori di lavoro per la tutela contro il rischio di contagio da COVID-19";
- D.L. 25 maggio 2021, n. 73, convertito in Legge 23 luglio 2021, n. 106, recante "Misure urgenti per la scuola";
- D.L. 6 agosto 2021, n. 111, recante "Misure urgenti per l'esercizio in sicurezza delle attività scolastiche, universitarie, sociali e in materia di trasporti" con particolare riferimento all'articolo 1;
- D.P.R. del 20 marzo 2009, n. 81, recante "Norme per la riorganizzazione della rete scolastica e il razionale ed efficace utilizzo delle risorse umane della scuola, ai sensi dell'articolo 64, comma 4, del decreto-legge 25 giugno 2008, n. 112, convertito, con modificazioni, dalla legge 6 agosto 2008, n. 133";
- Documento delle attività educative e formative in tutte le Istituzioni del Sistema nazionale di Istruzione l'anno scolastico adottato con decreto del Ministro dell'istruzione del 6 agosto 2021, n. 257;
- Circolare del Ministero della Salute del 29 aprile 2020, n. 14915;
- Circolare del Ministero della Salute del 22 maggio 2020, n. 17644;
- Circolare del Ministero della Salute del 12 aprile 2021, n. 15127;
- Circolare del Ministero della salute dell'11 agosto 2021, n. 36254 avente ad oggetto "Aggiornamento sulle misure di quarantena e di isolamento raccomandate alla luce della circolazione delle nuove varianti SARS - CoV-2 in Italia e in particolare della diffusione della variante Delta";
- Verbale del CTS n. 10 del 21 aprile 2021 e la successiva nota del Ministero Istruzione n. 698 del 6 maggio 2021;
- Protocollo d'intesa tra il Ministero dell'Istruzione, dell'Università e della Ricerca e il Dipartimento della Protezione Civile della Presidenza del Consiglio dei Ministri sottoscritto in data 15 novembre 2018;
- "Protocollo condiviso di aggiornamento delle misure per il contrasto e il contenimento della diffusione del virus SARS-CoV-2/COVID-19 negli ambienti di lavoro" del 6 aprile 2021;
- "Documento tecnico sull'ipotesi di rimodulazione delle misure contenitive nel settore scolastico", approvato dal CTS - Dipartimento della protezione civile con verbale n. 82 della seduta del 28 maggio 2020;

- Verbale n. 90 della seduta del CTS del 22 giugno 2020;
- Rapporto ISS n. 26/2020 "Indicazioni ad interim su gestione e smaltimento di mascherine e guanti monouso provenienti da utilizzo domestico e non domestico" versione del 18 maggio 2020;
- Rapporto ISS COVID-19, n. 19/2020, recante "Raccomandazioni ad interim sui disinfettanti nell'attuale emergenza COVID-19: presidi medico chirurgici e biocidi";
- Rapporto ISS COVID-19 n. 58/2020, recante "Indicazioni operative per la gestione di casi e focolai di SARS-CoV-2 nelle scuole e nei servizi educativi dell'infanzia";
- Rapporto ISS COVID-19 n. 63/2020, recante "Apertura delle scuole e andamento dei casi confermati di SARS-CoV-2: la situazione in Italia";
- Documento di indirizzo e orientamento per la ripresa delle attività in presenza dei servizi educativi e delle scuole dell'infanzia", approvato con decreto del ministro dell'istruzione del 3 agosto 2020, n. 80;
- Rapporto ISS COVID-19 n. 11/2021, recante "Indicazioni ad interim per la prevenzione e gestione degli ambienti indoor in relazione alla trasmissione dell'infezione da virus SARS-CoV-2";
- Rapporto ISS COVID-19 n. 12/2021, recante "Raccomandazioni ad interim sulla sanificazione di strutture non sanitarie nell'attuale emergenza COVID-19: ambienti /superfici";
- Protocollo d'Intesa "Linee operative per garantire il regolare svolgimento degli Esami conclusivi di Stato 2020/2021", sottoscritto tra il Ministero e le OO.SS. in data 21 maggio 2021;
- Verbale n. 31 della seduta del Comitato Tecnico Scientifico del 25 giugno 2021;
- Verbale n. 34 della seduta del Comitato Tecnico Scientifico del 12 luglio 2021;
- Nota del Ministero istruzione, prot. 22 luglio 2021, n. 1107 "Avvio dell'anno scolastico 2021/22
- Nota di accompagnamento all e indicazioni del Comitato Tecnico Scientifico del 12 luglio 2021 (verbale n. 34);
- parere tecnico del M.I. del 13/08/2021 sul Decreto Legge 06/08/2021 n°111;

## CONSIDERAZIONI GENERALI

Nel prevedere specifiche misure di sistema, organizzative, di prevenzione e protezione, igieniche e comunicative nel contesto della scuola, tenuti presenti i criteri individuati dal CTS per i protocolli di settore e facendo riferimento ai documenti di indirizzo prodotti dall'Istituto Superiore di Sanità e INAIL si tiene conto dei seguenti fattori:

- 1) Il rischio di aggregazione e affollamento e la possibilità di prevenirlo in maniera efficace.
- 2) La prossimità delle persone (es. lavoratori, utenti, ecc.) rispetto a contesti statici (es. persone tutte ferme in postazioni fisse), dinamici (persone in movimento) o misti (contemporanea presenza di persone in posizioni fisse e di altre in movimento);
- 3) L'effettiva possibilità di mantenere la appropriata mascherina da parte di tutti nei contesti raccomandati;
- 4) Il rischio connesso alle principali vie di trasmissione (droplet e contatto) in particolare alle contaminazioni da droplet in relazione alle superfici di contatto;
- 5) La concreta possibilità di accedere alla frequente ed efficace igiene delle mani;
- 6) L'adeguata aereazione negli ambienti al chiuso;
- 7) L'adeguata pulizia ed igienizzazione degli ambienti e delle superfici;
- 8) La disponibilità di una efficace informazione e comunicazione;
- 9) La capacità di promuovere, monitorare e controllare l'adozione delle misure definendo i conseguenti ruoli.

L'Istituto Enrico De Nicola conferma il proprio impegno nei confronti delle studentesse e degli studenti e delle loro famiglie scegliendo di attenersi alle date del calendario scolastico regionale e garantendo le lezioni in presenza, in sicurezza per tutti, pur non escludendo alcune attività di didattica digitale integrata (DDI).

Al fine di garantire una ripresa in piena sicurezza sono state individuate le seguenti priorità:

- riorganizzazione degli spazi dell'istituto, delle aule e laboratori conformemente alle misure contenitive fissate dal piano scuola;
- programmazione dell'impiego funzionale delle risorse professionali presenti nell'organico della scuola (Docenti e ATA);
- adattamento delle metodologie didattiche che, pur nel rispetto delle prescrizioni restrittive, permettano di mantenere alta la qualità dell'offerta formativa.

## MISURE DI SISTEMA:

La ripresa delle lezioni in presenza, tiene conto della collocazione all'interno del Polivalente di San Giovanni La Punta anche di altre due Istituzioni scolastiche secondarie di secondo grado, ed, altresì dell'elevato numero di studenti e di personale scolastico. Viene pertanto, applicata una differenziazione dell'inizio delle lezioni al fine di contribuire alla riduzione del carico sui mezzi di trasporto pubblico nelle fasce orarie di punta (tra le 7:00 e le 8:00).

Gli ingressi delle diverse classi saranno contingentati e scaglionati, suddivisi, per classi, in due principali gruppi ed altrettanti sottogruppi con differenti fasce orarie e con orario ridotto per le prime settimane. Un gruppo inizierà la lezione alle ore 8.05; un altro gruppo inizierà la lezione alle ore 9.05 ed uscirà un'ora dopo rispetto al primo gruppo.

In particolare gli studenti dell'istituto De Nicola varcheranno gli accessi dalla via G. Motta secondo i prospetti sotto riportati:

PIANTA CON INDICAZIONE DEGLI INGRESSI DALLA VIA G. MOTTA

● PUNTI DI ACCESSO AI CORPI

⇨ PUNTI DI ACCESSO DALL'ESTERNO

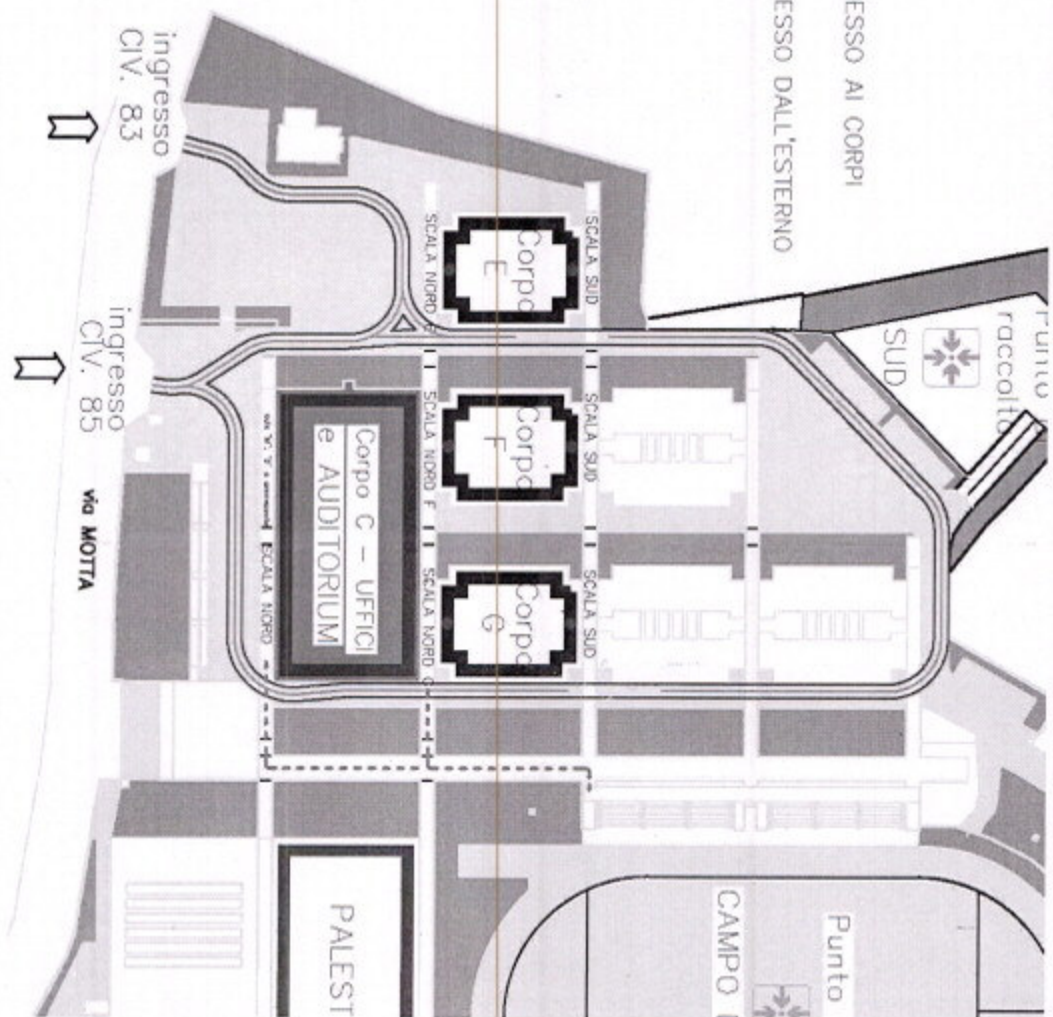

## VALUTAZIONE DEL RISCHIO

I coronavirus (CoV) sono un'ampia famiglia di virus respiratori che possono causare malattie da lievi a moderate, dal comune raffreddore a sindromi respiratorie come la MERS (sindrome respiratoria mediorientale, Middle East respiratory syndrome) e la SARS (sindrome respiratoria acuta grave, Severe acute respiratory syndrome). Sono chiamati così per le punte a forma di corona che sono presenti sulla loro superficie.

I coronavirus sono comuni in molte specie animali (come i cammelli e i pipistrelli) ma in alcuni casi, se pur raramente, possono evolversi e infettare l'uomo per poi diffondersi nella popolazione. Un nuovo coronavirus è un nuovo ceppo di coronavirus che non è stato precedentemente mai identificato nell'uomo. In particolare, quello denominato provvisoriamente all'inizio dell'epidemia 2019-nCoV, non è mai stato identificato prima di essere segnalato a Wuhan, Cina a dicembre 2019.

Nella prima metà del mese di febbraio l'International Committee on Taxonomy of Viruses (ICTV), che si occupa della designazione e della denominazione dei virus (ovvero specie, genere, famiglia, ecc.), ha assegnato al nuovo coronavirus il nome definitivo: "Sindrome respiratoria acuta grave coronavirus 2" (SARS-CoV-2). Ad indicare il nuovo nome sono stati un gruppo di esperti appositamente incaricati di studiare il nuovo ceppo di coronavirus. Secondo questo pool di scienziati il nuovo coronavirus è fratello di quello che ha provocato la Sars (SARS-CoVs), da qui il nome scelto di SARS-CoV-2.

Il nuovo nome del virus (SARS-Cov-2) sostituisce quello precedente (2019-nCoV).

Sempre nella prima metà del mese di febbraio (precisamente l'11 febbraio) l'OMS ha annunciato che la malattia respiratoria causata dal nuovo coronavirus è stata chiamata COVID-19. La nuova sigla è la sintesi dei termini CO-rona VI-rus D-isease e dell'anno d'identificazione, 2019.

### Trasmissione

Il nuovo coronavirus è un virus respiratorio che si diffonde principalmente attraverso il contatto con le goccioline del respiro delle persone infette ad esempio tramite:

goccioline del respiro delle persone infette ad esempio tramite:

la saliva, tossendo e starnutendo;

contatti diretti personali;

le mani, ad esempio toccando con le mani contaminate (non ancora lavate) bocca, naso o occhi.

In rari casi il contagio può avvenire attraverso contaminazione fecale.

Normalmente le malattie respiratorie non si trasmettono con gli alimenti, che comunque devono essere manipolati rispettando le buone pratiche igieniche ed evitando il contatto fra alimenti crudi e cotti.

Secondo i dati attualmente disponibili, le persone sintomatiche sono la causa più frequente di diffusione del virus. L'OMS considera non frequente l'infezione da nuovo coronavirus prima che sviluppino sintomi.

Il periodo di incubazione varia tra 2 e 12 giorni; 14 giorni rappresentano il limite massimo di precauzione.

La via di trasmissione da temere è soprattutto quella respiratoria, non quella da superfici contaminate. È comunque sempre utile ricordare l'importanza di una corretta igiene delle superfici e delle mani. Anche l'uso di detergenti a base di alcol è sufficiente a uccidere il virus. Per esempio, disinfettanti contenenti alcol (etanolo) al 75% o a base di cloro all'1% (candeggina).

Le malattie respiratorie normalmente non si trasmettono con gli alimenti. Anche qui il rispetto delle norme igieniche è fondamentale.

Il periodo di emergenza sanitaria connessa alla pandemia da SARS-CoV-2 ha portato alla necessità di adottare importanti azioni contenitive che hanno richiesto, fra l'altro, la sospensione temporanea di numerose attività.

Le misure contenitive che hanno riguardato il mondo del lavoro si sono rese necessarie per ridurre le occasioni di contatto sociale sia per la popolazione generale, ma anche per caratteristiche intrinseche dell'attività lavorativa per il rischio di contagio.

Il fenomeno dell'epidemia tra gli operatori sanitari - che sicuramente per questo ambito di rischio è il contesto lavorativo di maggior pericolosità - ha fatto emergere con chiarezza come il rischio da infezione in occasione di lavoro sia concreto ed ha determinato, come confermato anche dalle ultime rilevazioni, numeri elevati di infezioni pari circa il 10 % del totale dei casi e numerosi decessi. Tale fenomeno è comune ad altri paesi colpiti dalla pandemia.

Per tali motivi, occorre adottare misure graduali ed adeguate al fine di consentire, in presenza di indicatori epidemiologici compatibili, un ritorno progressivo al lavoro, garantendo adeguati livelli di tutela della salute e sicurezza di tutti i lavoratori.

Al fine di contribuire a fornire elementi tecnici di valutazione al decisore politico per la determinazione di livelli di priorità progressiva di interventi, è necessario tenere in considerazione le specificità dei processi produttivi e delle modalità di organizzazione del lavoro che nell'insieme possono contribuire alla caratterizzazione del rischio.

Il rischio da contagio da SARS-CoV-2 in occasione di lavoro può essere classificato secondo tre variabili:

**Esposizione:** la probabilità di venire in contatto con fonti di contagio nello svolgimento delle specifiche attività lavorative (es. settore sanitario, gestione dei rifiuti speciali, laboratori di ricerca, ecc.);

**Prossimità:** le caratteristiche intrinseche di svolgimento del lavoro che non permettono un sufficiente distanziamento sociale (es. specifici compiti in catene di montaggio) per parte del tempo di lavoro operato quasi totalità;

**Aggregazione:** la tipologia di lavoro che prevede il contatto con altri soggetti oltre ai lavoratori dell'azienda (es. ristorazione, commercio al dettaglio, spetta colo, alberghiero, istruzione, ecc.).

Tali profili di rischio possono assumere una diversa entità ma allo stesso tempo modularità in considerazione delle aree in cui operano, delle modalità di organizzazione del lavoro e delle specifiche misure preventive adottate.

In una analisi di prioritizzazione della modulazione delle misure contenitive, va tenuto conto anche dell'impatto che la riattivazione di uno o più settori comporta nell'aumento di occasioni di aggregazioni sociali per la popolazione. È evidente, infatti, che nell'ambito della tipologia di lavoro che prevede contatti con soggetti "terzi", ve ne sono alcuni che determinano necessariamente la riattivazione di mobilità di popolazione e in alcuni casi grandi aggregazioni.

Al fine di sintetizzare in maniera integrata gli ambiti di rischio suddetti, è stata messa a punto una metodologia basata sul modello sviluppato sulla base dati O\*NET del Bureau of Labor of Statistics statunitense (fonte O\*NET 24.2 Database, U.S. Department of Labor, Employment and Training Administration) adattato al contesto lavorativo nazionale integrando i dati delle indagini INAIL e ISTAT e gli aspetti connessi all'impatto sull'aggregazione sociale.

#### **Metodologia di Valutazione Integrata**

Viene di seguito illustrata una matrice di rischio elaborata sulla base del confronto di scoring attribuibili per ciascun settore produttivo per le prime due variabili con le relative scale:

##### **Esposizione**

0= probabilità bassa (es. lavoratore agricolo);

1 = probabilità medio-bassa;

2 = probabilità media;

3 = probabilità medio-alta;



4 = probabilità alta (es. operatore sanitario).

### Prossimità

0 = lavoro effettuato da solo per la quasi totalità del tempo;

1 = lavoro con altri ma non in prossimità (es. ufficio privato);

2 = lavoro con altri in spazi condivisi ma con adeguato distanziamento( es. ufficio condiviso);

3 = lavoro che prevede compiti condivisi in prossimità con altri per parte nonpredominante del tempo (es. catena di montaggio);

4 = lavoro effettuato in stretta prossimità con altri per la maggior parte del tempo (es. studio dentistico).

Il punteggio risultante da tale combinazione viene corretto con un fattore che tiene conto della terza scala:

### Aggregazione

1.00 =presenza di terzi limitata o nulla (es. settori manifatturiero, industria, uffici non aperti al pubblico);

1.15 (+ 15%) = presenza intrinseca di terzi ma controllabile organizzativamente( es. commercio al dettaglio, servizi alla persona, uffici aperti al pubblico, bar, ristoranti);

1.30 (+30%) = aggregazioni controllabili con procedure (es. sanità, scuole, carceri, forze armate, trasporti pubblici);

1.50 (+50%)= aggregazioni intrinseche controllabili con procedure in maniera molto limitata (es. spettacoli, manifestazioni di massa) .

Il risultato finale determina l'attribuzione del livello di rischio con relativo codice colore per ciascun settore produttivo all'interno della matrice seguente.

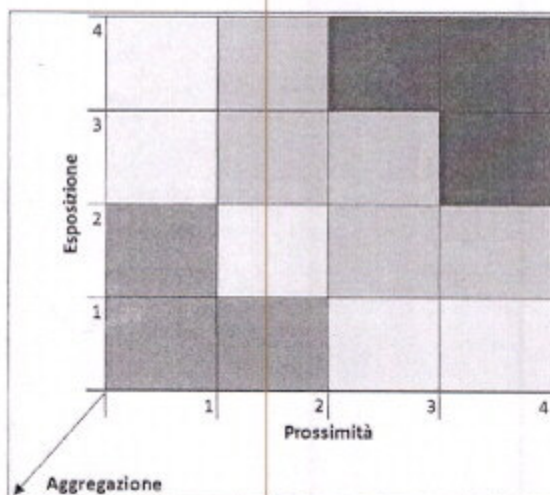

A titolo esemplificativo, viene presentata di seguito una tabella che illustra le classi di rischio per alcuni dei principali settori lavorativi e partizioni degli stessi, nonché il relativo numero degli occupati.

### Riepilogo delle classi di rischio e aggregazione sociale

### Riepilogo delle classi di rischio e aggregazione sociale

ATECO 2007	Descrizione	Classe di aggregazione sociale	Classe di Rischio	SETTORI ATTIVI/ SOSPESI DM 25/03 MISE	SETTORI ATTIVI/ SOSPESI DPCM 10/04	ATTIVI (migliaia)	SOSPESI (migliaia)
73	PUBBLICITÀ E RICERCHE DI MERCATO	1	BASSO	SOSPESO	SOSPESO		78
74	ALTRE ATTIVITÀ PROFESSIONALI, SCIENTIFICHE E TECNICHE	1	BASSO	ATTIVO	ATTIVO	196	
N	NOLEGGIO, AGENZIE DI VIAGGIO, SERVIZI DI SUPPORTO ALLE IMPRESE						
78	ATTIVITÀ DI RICERCA, SELEZIONE, FORNITURA DI PERSONALE	2	BASSO	Attivo: 78.2	Attivo: 78.2	47	62
79	ATTIVITÀ DEI SERVIZI DELLE AGENZIE DI VIAGGIO, DEI TOUR OPERATOR E SERVIZI DI PRENOTAZIONE E ATTIVITÀ CONNESSE	3	BASSO	SOSPESO	SOSPESO		73
80	SERVIZI DI VIGILANZA E INVESTIGAZIONE	3	MEDIO-BASSO	Attivo: 80.1; 80.2	Attivo: 80.1; 80.2	105	3
81	ATTIVITÀ DI SERVIZI PER EDIFICI E PAESAGGIO	2	MEDIO-BASSO	Attivo: 81.2	Attivo: 81.2; 81.3	445	19
82	ATTIVITÀ DI SUPPORTO PER LE FUNZIONI D'UFFICIO E ALTRI SERVIZI DI SUPPORTO ALLE IMPRESE	2	BASSO	Attivo: 82.20; 82.92; 82.99.2; 82.99.99	Attivo: 82.20; 82.92; 82.99.2; 82.99.99	137	89
O	AMMINISTRAZIONE PUBBLICA E DIFESA; ASSICURAZIONE SOCIALE OBBLIGATORIA						
84	AMMINISTRAZIONE PUBBLICA E DIFESA; ASSICURAZIONE SOCIALE OBBLIGATORIA	1	MEDIO-ALTO	ATTIVO	ATTIVO	1.243	
P	ISTRUZIONE						
85	ISTRUZIONE	3	MEDIO-BASSO	ATTIVO	ATTIVO	1.589	

## MISURE ORGANIZZATIVE, DI PREVENZIONE E DI PROTEZIONE

sulla base del "protocollo di intesa per garantire l'avvio dell'anno scolastico 2021/2022 nel rispetto delle regole di sicurezza per il contenimento della diffusione del COVID 19"

- il Dirigente scolastico per prevenire la diffusione del Virus è tenuto a informare, attraverso un'apposita comunicazione rivolta a tutto il personale, agli studenti e alle famiglie degli alunni, sulle regole fondamentali di igiene che devono essere adottate in tutti gli ambienti della scuola;
- è prevista la formazione e l'aggiornamento in materia di COVID, per il personale scolastico;
- ogni istituto scolastico deve provvedere ad integrare ed aggiornare il patto di corresponsabilità educativa per la collaborazione attiva tra Scuola e Famiglia, rafforzata con la recente esperienza della didattica a distanza;
- ciascun lavoratore è tenuto ad informare tempestivamente il Dirigente scolastico o un suo delegato di eventuali contatti stretti con persone positive, della presenza di qualsiasi sintomo influenzale durante l'espletamento della propria prestazione lavorativa o della presenza di sintomi negli studenti presenti all'interno dell'istituto;
- il personale scolastico deve rispettare le prescrizioni previste dalla normativa vigente in materia di prevenzione e contrasto della diffusione del Covid - 19. Il rispetto di tali prescrizioni, ivi inclusi le linee guida e i protocolli di cui al comma 3 dell'art. 1 del decreto-legge n. 111/2021, nonché i protocolli richiamati dall'art. 29 bis del decreto- l e g g e n. 23 del 2020, rende adempiuti gli obblighi di cui all'art. 2087 del codice civile. Di conseguenza, l'applicazione nelle istituzioni scolastiche delle prescrizioni contenute nel presente protocollo, condiviso con le organizzazioni sindacali, determina per tutto il personale scolastico, chiamato all'attuazione delle misure sulla prevenzione e sicurezza Covid-19, il regime probatorio di imputazione della responsabilità di cui all'art. 29-bis del decreto-legge 23/2020, così come previsto dalla normativa vigente.
- il Dirigente scolastico dovrà i n f o r m a r e chiunque entri nei locali dell'Istituto circa le disposizioni delle Autorità, anche utilizzando gli strumenti digitali disponibili. In particolare, le informazioni riguardano:
  - l'obbligo di rimanere al proprio domicilio in presenza di temperatura oltre 37,50 o altri sintomi simil-influenzali e di chiamare il proprio medico di famiglia e l'autorità sanitaria;
  - il divieto di fare ingresso o di permanere nei locali scolastici laddove, anche successivamente all'ingresso, sussistano le condizioni di pericolo (soggetti con sintomatologia respiratoria o temperatura corporea superiore a 37,5°; provenienza da zone a rischio o contatto con persone positive al virus nei 14 giorni precedenti, etc.) stabilite dalle Autorità sanitarie competenti; l'obbligo di rispettare tutte le disposizioni delle Autorità e del Dirigente scolastico;

Si è proceduto ad una "mappatura" degli spazi destinati a tutte le attività didattiche in rapporto al numero di alunni e di personale, per assicurare la didattica in presenza con le dovute modulazioni orarie legate ai diversi orari di ingresso ed uscita dalla scuola. **La didattica digitale** costituirà uno strumento integrativo e non sostitutivo dei percorsi di apprendimento. In particolare il piano prevede una specifica attenzione per lo sviluppo sperimentale di modalità didattiche innovative che, in via sperimentale, saranno implementate secondo specifica sezione indicata nel presente piano.

Il lavoro di mappatura dei locali scolastici ha valutato le possibili situazioni di assembramento con un'analisi dettagliata dei punti comuni: ambienti ricreazione, ingressi e uscite, palestra ecc.

Al fine della mitigazione del rischio saranno impediti situazioni di aggregazione anche non strutturata (fuori dall'aula), mediante l'attenta organizzazione degli accessi, del senso di percorrenza delle scale, l'organizzazione oraria e l'attività di vigilanza.

La ricognizione degli ambienti, la loro rilevazione geometrica e lo studio singolo particolareggiato del layout, ha permesso la sistemazione organica e sicura degli studenti nelle aule messe in esercizio. Gli studenti sono accolti in ambienti dotati dell'opportuna segnaletica per il mantenimento statico della distanza di 1 metro tra gli studenti e 2 metri tra il docente e l'alunno più prossimo. Un'ampia zona "cattedra" è stata lasciata libera da ingombri fissi per consentire movimenti tipici degli studenti (interrogazioni alla lavagna, uso del cestino, ingresso e uscita per l'uso dei servizi igienici). I corridoi saranno utilizzati con doppio senso di percorrenza mantenendo la destra dello stesso. In ogni caso fuori dall'aula sarà obbligatorio muoversi indossando la mascherina. In talune classi il cui numero degli studenti è particolarmente numeroso gli spazi sono organizzati in modo da garantire comunque il distanziamento di 1 metro in fase statica, riducendo detto limite sono in fase dinamica.

Al momento la decisione di accogliere gli studenti in presenza, rappresenta una scelta con maggior valenza educativa ed evita la frammentazione delle classi, tra l'altro in linea con il piano scuola 2021/2022 che privilegia la didattica in presenza.

### **Misure organizzative generali**

Poiché la precondizione per la presenza a scuola da parte di studenti, del personale a vario titolo è operante se è dichiarabile:

- l'assenza di sintomatologia respiratoria o di temperatura corporea superiore a 37,5°C anche nei tre giorni precedenti;
- non essere stati in quarantena o isolamento domiciliare negli ultimi 14 giorni;
- non essere stati a contatto con persone positive, per quanto di propria conoscenza, negli ultimi 14 giorni.

Si procederà a far sottoscrivere appositi registri relativi a dette dichiarazioni. Non essendo prevista alcuna misurazione della temperatura corporea resta inteso che si rimanda **alla responsabilità individuale rispetto allo stato di salute proprio o, per i minori affidati, alla responsabilità genitoriale.**

**Il distanziamento fisico**, che rappresenta l'aspetto di prioritaria importanza nella riduzione del rischio, pur essendo di grande complessità di gestione, verrà attuato privilegiando:

- La differenziazione degli ingressi e delle uscite mediante lo scaglionamento orario e la differenziazione dei percorsi di accesso.
- Saranno impediti gli assembramenti nei corridoi e negli spazi comuni mediante attento consenso all'uscita dalle classi.
- Saranno svolte due ricreazioni.
- Allungamento della settimana lavorativa al sabato.
- Non sarà consentito l'ingresso a estranei e ridotto solo ai casi strettamente necessari.
- Non sarà consentito l'uso dei locali scolastici per attività diverse da quelle didattiche.

In considerazione delle note difficoltà dell'Istituto "E. De Nicola" in termini di dotazione di spazi adatti alla didattica oltre che alle attività laboratoriali e amministrative si è cercato, mediante capillare e attenta analisi degli spazi disponibili, di rimodulare la distribuzione e destinazione degli stessi cercando, ove possibile, di colmare le carenze mediante opportuna organizzazione e adattamento.

**Layout aule:** È stato realizzato il layout delle aule, nelle quali si è proceduto ad una rimodulazione della disposizione dei banchi, al fine di garantire il distanziamento interpersonale di almeno 1 metro, anche in considerazione dello spazio di movimento, solo in poche aule sacrificato per consentire la partecipazione in presenza a tutti gli allievi, garantendo loro un distanziamento di un metro in fase statica. La sistemazione delle aule, intesa come organizzazione della segnaletica di comunicazione e di posizionamento banchi e sedie, rappresenta attività "dinamica", in quanto correlata e vincolata sia al numero di studenti per classe, che subisce variazioni connesse a modifiche delle iscrizioni, sia al reale numero (oltre che delle dimensioni) di banchi e sedie in possesso alla scuola.

**Altri locali** (Auditorium, palestra, sala video e videoconferenza, laboratori):

Rispetto al numero degli studenti sono stati pianificati accessi per ciascuno di questi locali tali da garantire il distanziamento interpersonale di almeno 1 metro. Questa distanza potrà subire variazioni (aumentando fino a 2 metri) nel caso l'attività pianificata lo richieda (caso di esibizioni musicali, danza ecc). Più nello specifico, per quanto riguarda l'auditorium si è in attesa di provvedimenti da parte dell'ente proprietario (adeguamento areazione ecc), in quanto si tratta di ambiente ad uso comune, al fine di un suo utilizzo in condizioni di garantita sicurezza.

**Spazi comuni:** Gli spazi aperti disponibili dell'Istituto sono: il campo sportivo e le zone di raccolta emergenze, gli spazi antistanti le palazzine.

**Palestra:** la Palestra è attualmente in manutenzione da parte della Città Metropolitana di Catania ed al momento è inagibile. In caso di riapertura della stessa saranno mantenute aperte le porte con l'esterno per migliorare la circolazione dell'aria ed il distanziamento interpersonale sarà di 2 metri. Non saranno possibili, almeno nella prima fase di riapertura, giochi di squadra e sport di gruppo a vantaggio delle attività sportive ginniche individuali che assicurino il distanziamento.

**Biblioteca:** L'accesso alla biblioteca è stato calibrato tenendo conto delle attuali condizioni di areazione che possono essere garantite. In ogni caso si è provveduto all'inversione dei locali destinati a biblioteca con quelli destinati a sala docenti, preferendo una maggiore aerazione naturale nell'ambiente maggiormente frequentato, ovvero la sala docenti.

## FORMAZIONE E INFORMAZIONE

### Informazione

All'inizio dell'anno scolastico sarà consegnato a tutti i lavoratori un opuscolo informativo ai sensi dell'art. 36, contenente le misure generali di sicurezza all'interno degli edifici scolastici (in condizioni ordinarie)

### Formazione Generale e specifica e formazione preposti

SI provvederà ad attuare il regolare svolgimento della formazione generale e specifica (compresi gli aggiornamenti) di cui all'Accordo Stato Regioni del 21 dicembre 2021, privilegiando la formazione a distanza.

### Formazione Addetti alla Gestione dell'emergenza

Per tutto il perdurare dello stato di emergenza il mancato completamento dell'aggiornamento della formazione professionale e/o abilitante entro i termini previsti, per tutto il personale scolastico addetto alle emergenze, in materia di salute e sicurezza nei luoghi di lavoro, dovuto all'emergenza in corso e

quindi per causa di forza maggiore, ove previsto dalla legislazione vigente, non comporta l'impossibilità a continuare lo svolgimento dello specifico ruolo (a titolo esemplificativo: l'addetto all'emergenza/antincendio, al primo soccorso).

#### **Formazione COVID-19**

In ottemperanza al protocollo si provvederà a formare e aggiornare tutto il personale in materia di COVID-19.

Si prevederà inoltre, prima dell'avvio dell'Anno Scolastico, un incontro congiunto con rappresentanze sindacali, RSL ed RSPP al fine di stabilire e condividere le modalità di comunicazione dei contenuti del protocollo con le informazioni e azioni volte a contemperare la necessità di tutela del personale e della comunità scolastica, con quella di garantire l'erogazione di servizi pubblici essenziali e indifferibili.

## **GREEN PASS**

Al momento della stesura del presente documento, in attesa di chiarimenti Ministeriali, il Green pass dovrà essere esibito dal solo personale scolastico. Le modalità di verifica saranno stabilite in accordo con il Responsabile della Privacy. In ogni caso potrà avere accesso ai plessi il solo personale scolastico con green pass in corso di validità.

Per il resto, a beneficio della sicurezza, si stabilisce che altri soggetti (personale NON scolastico) che a vario titolo entreranno all'interno dei plessi scolastici, con una permanenza temporalmente rilevante (almeno qualche ora), oltre alla registrazione necessaria per il tracciamento, sarà fatto obbligo di indossare una mascherina di tipo FFP2 eventualmente distribuita dall'Istituto.

## **MISURE IGIENICO-SANITARIE**

### *Igiene dell'ambiente*

Si è proceduto ad una pulizia approfondita, ad opera dei collaboratori scolastici, dei locali della scuola destinati alla didattica e non, ivi compresi androne, corridoi, bagni, uffici di segreteria e ogni altro ambiente di utilizzo, mediante l'uso di detergenti neutri e di prodotti a base di ipoclorito di sodio, nelle opportune concentrazioni.

Nel caso dovesse sorgere la necessità di una sanificazione per sospetta infestazione si procederà secondo quanto previsto nell'allegato 1 delle indicazioni dell'ISS previste nella Circolare del Ministero della Salute "Indicazioni per l'attuazione di misure contenitive del contagio da SARS-CoV-2 attraverso procedure di sanificazione di strutture non sanitarie (superfici, ambienti interni); in particolare nell'allegato, nella sezione "Attività di sanificazione in ambiente chiuso", è riportato un estratto con i principi attivi indicati per le varie superfici tratto da Rapporto ISS COVID-19 n. 19/2020 - "Raccomandazioni ad interim sui disinfettanti nell'attuale emergenza COVID-19: presidi medico-chirurgici e biocidi. Versione del 25 aprile 2020".

Particolare attenzione sarà posta in essere la pulizia giornaliera dei servizi igienici con prodotti specifici. In tali locali, se dotati di finestre, queste devono rimanere sempre aperte; se privi di finestre, gli estrattori di aria devono essere mantenuti in funzione per l'intero orario scolastico. Si prevede l'installazione di estrattori ove mancanti, in alternativa detti bagni resteranno chiusi.

### *Igiene personale*

Nei corridoi di smistamento alle aule ed in prossimità di tutti gli ambienti destinati ad attività didattica sono installati prodotti igienizzanti (dispenser di soluzione idroalcolica) o a base di altri principi attivi autorizzati dal Ministero della Salute.

Il personale scolastico verrà dotato giornalmente di mascherina chirurgica, che dovrà essere indossata per la permanenza nei locali scolastici.

Prima dell'ingresso in aula gli studenti provvederanno all'igiene delle mani, preferendo ove realizzabile l'uso di acqua e sapone neutro.

Gli alunni dovranno indossare una mascherina chirurgica che permetta di coprire dal mento al di sopra del naso al momento dell'ingresso in Istituto e potranno abbassarla, una volta raggiunto il proprio posto all'interno dell'aula, fatte salve le dovute eccezioni (ad es. attività fisica, pausa pasto); come disciplinato dai commi 2 e 3, art. 3 del DPCM 17 maggio 2020. "Non sono soggetti all'obbligo i soggetti con forme di disabilità non compatibili con l'uso continuativo della mascherina ovvero i soggetti che interagiscono con i predetti."

Non sono necessari ulteriori dispositivi di protezione.

Anche per tutto il personale docente e non docente, negli spazi comuni sarà garantito il distanziamento di almeno 1 metro, indossando altresì la mascherina chirurgica.

#### ***Raccomandazioni di carattere igienico-sanitario:***

1. lavarsi spesso le mani. Si raccomanda di mettere a disposizione in tutti i locali e altri luoghi di aggregazione, soluzioni idroalcoliche per il lavaggio delle mani;
2. evitare il contatto ravvicinato con persone che soffrono di infezioni respiratorie acute;
3. evitare abbracci e strette di mano;
4. mantenere, nei contatti sociali, una distanza interpersonale di almeno un metro;
5. praticare l'igiene respiratoria (starnutire e/o tossire in un fazzoletto evitando il contatto delle mani con le secrezioni respiratorie);
6. evitare l'uso promiscuo di bottiglie e bicchieri, in particolare durante l'attività sportiva;
7. non toccarsi occhi, naso e bocca con le mani;
8. coprirsi bocca e naso se si starnutisce o tossisce;
9. non prendere farmaci antivirali e antibiotici, a meno che siano prescritti dal medico;
10. pulire le superfici con disinfettanti a base di cloro o alcol;
11. è fortemente raccomandato in tutti i contatti sociali, utilizzare protezioni delle vie respiratorie come misura aggiuntiva alle altre misure di protezione individuale igienico-sanitarie.

## **INDICAZIONI PER GLI STUDENTI CON DISABILITÀ**

Nel rispetto delle indicazioni sul distanziamento fisico, la gestione degli alunni con disabilità certificata viene pianificata in riferimento al numero degli alunni, alla tipologia di disabilità, alle risorse professionali specificatamente dedicate, garantendo in via prioritaria la didattica in presenza nelle aule e nei "laboratori" che l'IIS "E. De Nicola" ha individuato.

In accordo con il DPCM 17 maggio, non sono soggetti all'obbligo di utilizzo della mascherina gli studenti con forme di disabilità non compatibili con l'uso continuativo della mascherina.

Per l'assistenza di studenti con disabilità certificata, in coerenza con il DPCM 17 maggio e come prevede il Documento del CTS del 28 maggio 2020 e successive modifiche, non essendo sempre possibile garantire il distanziamento fisico dallo studente, è previsto per il personale l'utilizzo di ulteriori



**ISTITUTO D'ISTRUZIONE SUPERIORE  
"E. DE NICOLA"**

**ISTITUTO TECNICO ECONOMICO E TECNOLOGICO**

SETTORE ECONOMICO Amministrazione Finanza e Marketing – Sistemi Informativi Aziendali – Relazioni Internazionali per il Marketing – Turismo

SETTORE TECNOLOGICO Costruzioni, Ambiente e Territorio – Sistema Moda – Informatica – Elettronica – Energia – Grafica e Comunicazione

CORSO SERALE PER ADULTI: Amministrazione Finanza e Marketing – Sistemi Informativi Aziendali – Costruzioni, Ambiente e Territorio

CORSO CON CERTIFICAZIONE SPORTIVA [www.denicola.edu.it](http://www.denicola.edu.it) – [ctis05100a@istruzione.it](mailto:ctis05100a@istruzione.it) – C.M. CTIS05100A – C.F. 90064860878

Via Motta, 87 - 95037 San Giovanni La Punta (CT) – 095-6136770

---

**AGGIORNAMENTO DVR**

**PROTOCOLLO DI SICUREZZA IIS "E.  
DE NICOLA" SULLE MISURE PER IL  
CONTRASTO E IL CONTENIMENTO  
DELLA DIFFUSIONE DEL VIRUS  
COVID-19  
2021-2022**

Dirigente Scolastico

**Prof. Salvatore Distefano**

r.s.p.p.

ing. Carmelo Caruso

San Giovanni La Punta, Li 09/09/2021



dispositivi. Nello specifico in questi casi il lavoratore potrà usare unitamente alla mascherina chirurgica, fatto salvo i casi sopra menzionati, guanti in nitrile e dispositivi di protezione per occhi, viso e mucose (visiere). Nell'applicazione delle misure di prevenzione e protezione si è pertanto tenuto conto delle diverse disabilità presenti.

Nell'Istituto sono presenti diversi alunni con certificazione di disabilità ai sensi della L. 104/92, in situazione di gravità con art. 3 c. 3 e art. 3 c. 1.

Oltre alle normali attività che i ragazzi svolgono in aula insieme ai compagni, sono previsti interventi individualizzati che vengono svolti nel Laboratorio di Attività Integrative, un locale della superficie di 55 mq sito al livello I della palazzina E e dotato di due grandi finestre che garantiscono un ricambio d'aria regolare e sufficiente. Qui gli alunni si recano insieme al docente di sostegno e, in alcuni casi, all'assistente all'autonomia e comunicazione per gli alunni con sindrome dello spettro autistico, o all'assistente alla comunicazione per gli alunni con deficit sensoriale.

Gli interventi individualizzati consistono in: attività ludico-ricreative, manipolative e creative, approfondimenti didattici, ripetizioni, spiegazioni, lettura ad alta voce, ascolto di brani musicali e visione di filmati, giochi interattivi al pc.

Il Laboratorio di Attività Integrative viene utilizzato anche per le attività dei progetti PTOF per gli alunni disabili. In questo caso, ogni incontro sarà ripetuto più volte suddividendo il numero totale dei partecipanti al progetto in piccoli gruppi allo scopo di evitare assembramenti e nel rispetto delle norme di distanziamento sociale e delle misure di protezione. A conclusione di ogni seduta e prima dell'inizio della successiva, si procederà con la disinfezione dei locali, degli arredi e di tutto il materiale utilizzato nella seduta precedente.

Nel laboratorio sono presenti tre postazioni informatiche debitamente distanziate, così come le altre postazioni di lavoro, nel rispetto della normativa prima citata. Esse saranno frequentemente igienizzate e garantiranno un distanziamento interpersonale di almeno 1 metro, anche in considerazione dello spazio di movimento.

All'ingresso del laboratorio alunni e docenti troveranno un dispenser contenente un prodotto igienizzante per la disinfezione delle mani, nonché un banchetto su cui riporre borse e zaini.

## **INDICAZIONI DI INFORMAZIONE E COMUNICAZIONE E SUPPORTO**

Le iniziative di informazione sulle misure di prevenzione e protezione adottate sono assicurate in modo efficace da parte del Dirigente Scolastico e dal comitato "Covid-19" dall'Istituto, mediante il sito web della scuola. Sono inoltre previsti periodici incontri anche in modalità telematica (webinar, videoconferenza, attraverso microsoft teams ecc.) tenuti dai componenti del servizio di prevenzione e protezione con cadenza relazionata all'andamento della diffusione del virus. I principali ambienti comuni e non, l'ingresso e i corridoi e saranno dotati di cartellonistica segnaletica, percorsi orizzontali, delimitazioni o altri tipi di supporti fisici, al fine di una immediata fruizione delle informazioni.

Si prevedono i seguenti corsi:

Corsi di sicurezza di formazione e informazione per l'emergenza epidemiologica

Corsi per l'implementazione e utilizzo di didattica integrativa telematica.

Corso illustrativo della nuova configurazione della Scuola: modalità accesso, segnaletica, uso dei dpi ecc.

Corsi di aggiornamento sulle misure contenitive proprie della Scuola e di sostegno al benessere psicologico per la mitigazione e monitoraggio rischio stress lavoro correlato in presenza di Covid-19.

## **ISTITUZIONE DEL SERVIZIO SUPPORTO PSICOLOGICO**

Tra le risorse messe a disposizione per la scuola rientra il servizio di assistenza psicologica, analogamente all'anno scolastico precedente. Il servizio di supporto psicologico, in linea con le forme di sicurezza e prevenzione evidenziate dal decreto in oggetto; ha come scopo fornire uno spazio di supporto professionale a di ascolto empatico per la gestione dei vissuti emotivi-relazionali conseguenti al post-pandemia; ovvero un servizio di consulenza psicologica capace di promuovere nuovi e funzionali processi di adattamento alle nuove condizioni di vita; preservare l'equilibrio psichico, il recupero dell'identità e della sicurezza individuale e collettiva. Il servizio mira alla promozione del benessere dell'intero personale scolastico e degli alunni ai tempi del covid-19 al fine di supportare il rientro a scuola tramite attività di assistenza e consulenza psicologica interna. Inoltre si prevede di inserire moduli specifici all'interno delle attività di formazione e aggiornamento del personale sia per quanto riguarda l'approccio alle innovative modalità della didattica che per quelle di formazione per il raggiungimento del benessere psico-fisico durante lo svolgimento delle ore di servizio. Sarà disposto uno spazio all'interno della scuola che garantisca privacy in cui sarà disponibile uno psicologo (si altereranno due psicologi). Gli studenti, i docenti o chiunque faccia parte del personale scolastico potranno prenotarsi ad essere ricevuti da soli, in coppia o in gruppo. Il Servizio sarà espletato a partire dalle prime settimane dell'anno scolastico 2021-2022.

## **DISPOSIZIONI RELATIVE ALLA GESTIONE DI UNA PERSONA SINTOMATICA**

Nel caso in cui una persona presente nella scuola sviluppi febbre e/o sintomi di infezione respiratoria quali tosse, si procederà all'isolamento della persona nell' ambiente appositamente individuato (che si trova a livello 3, in prossimità dell'ingresso alle aule "D"). La persona coinvolta verrà dotata di mascherina chirurgica e si disporrà un celere ritorno al proprio domicilio per poi proseguire con il percorso previsto dalla norma. Se la persona che manifesta sintomi fosse uno studente si avviseranno immediatamente i genitori affinché si raccordino con il proprio medico o pediatra. Si coglie l'occasione per ribadire la responsabilità individuale e genitoriale. Al fine di un'efficace *contact tracing* la scuola si metterà in contatto con il referente per l'ambito scolastico di riferimento per il Dipartimento di prevenzione territoriale.

## DIDATTICA A DISTANZA INTEGRATA

Visto Il decreto-legge 8 aprile 2020, n. 22, convertito, con modificazioni, con Legge 6 giugno 2020, n. 41, all'articolo 2, comma 3, che stabilisce che il personale docente assicura le prestazioni didattiche nelle modalità a distanza l'Istituto e considerato che, **qualora l'andamento epidemiologico dovesse configurare nuove situazioni emergenziali a livello nazionale o locale**, potrebbe essere disposta nuovamente la sospensione della didattica in presenza e la ripresa dell'attività a distanza, attraverso la modalità di didattica digitale integrata. Tale modalità potrà essere utilizzata anche per gruppi di classi, durante l'anno scolastico, al fine di integrare didattica in presenza e didattica digitale, secondo le necessità.

La didattica digitale integrata, intesa come metodologia innovativa di insegnamento-apprendimento, è rivolta a tutti gli studenti come modalità didattica complementare che integra la tradizionale esperienza di scuola in presenza, nonché, in caso di nuovo lockdown. La progettazione della didattica in modalità digitale terrà conto del contesto e assicurerà la sostenibilità delle attività proposte e un generale livello di inclusività, evitando che i contenuti e le metodologie siano la mera trasposizione di quanto solitamente viene svolto in presenza.

Dopo una attenta verifica del fabbisogno, agli studenti meno abbienti sprovvisti, verranno concessi in comodato d'uso delle dotazioni strumentali dell'istituzione scolastica.

L'istituto utilizzerà le piattaforme digitali MICROSOFT TEAMS e ARGO per la gestione e la fruizione delle lezioni, e per registrare la presenza degli alunni ed per il reperimento dei materiali, anche a vantaggio di quegli alunni che hanno maggiori difficoltà ad organizzare il proprio lavoro.

L'Animatore e il Team digitale garantiranno il necessario supporto alla realizzazione delle attività digitali della scuola, attraverso collaborazione rivolta ai docenti ed agli studenti meno esperti e, nel rispetto della normativa sulla protezione dei dati personali.

Il personale docente, potrà frequentare corsi di aggiornamento sia organizzati nell'ambito del PNSD che dall'istituto stesso.

Nel caso di attività digitale complementare a quella in presenza, il gruppo che segue l'attività a distanza rispetta per intero l'orario di lavoro della classe e, nel caso in cui la DDI divenga strumento unico di espletamento del servizio scolastico, a seguito di eventuali nuove situazioni di lockdown, saranno da prevedersi almeno venti ore settimanali di didattica in modalità sincrona con l'intero gruppo classe, con possibilità di prevedere ulteriori attività in piccoli gruppi nonché proposte in modalità asincrona secondo le metodologie ritenute più idonee.

N.B. per l'anno scolastico 2021-2022 la priorità stabilita dal governo in carica mira a privilegiare in modo marcato la didattica in presenza.

### COMPORAMENTI E REGOLE GENERALI:

L'ingresso avverrà in modo ordinato. Un collaboratore scolastico verificherà che gli studenti indossino la mascherina, consentendo loro l'ingresso scaglionato, assicurandosi che vengano evitati assembramenti davanti i varchi e che venga rispettata la distanza di sicurezza di 1 metro.

PALAZZINA		INGRESSO	PERMANENZA	PERMANENZA	USCITA
		VARCO/SCALA	SCALA IN SALITA	IN DISCESA	
E	Piano terra	SCALA SUD	SCALA SUD	SCALA NORD	SCALA SUD
	Piano -1	SCALA SUD	SCALA SUD	SCALA NORD	SCALA SUD
	Piano -2	SCALA NORD	SCALA SUD	SCALA NORD	SCALA NORD

PALAZZINA		INGRESSO	PERMANENZA	PERMANENZA	USCITA
		VARCO/SCALA	SCALA IN SALITA	IN DISCESA	
F	Piano terra	SCALA SUD	SCALA SUD	SCALA NORD	SCALA SUD
	Piano -1	SCALA SUD	SCALA SUD	SCALA NORD	SCALA SUD
	Piano -2	SCALA NORD	SCALA SUD	SCALA NORD	SCALA NORD

PALAZZINA		INGRESSO	PERMANENZA	PERMANENZA	USCITA
		VARCO/SCALA	SCALA IN SALITA	IN DISCESA	
G	Piano terra	SCALA SUD	SCALA SUD	SCALA NORD	SCALA SUD
	Piano -1	SCALA SUD	SCALA SUD	SCALA NORD	SCALA SUD
	Piano -2	NORD	SCALA SUD	SCALA NORD	NORD

PALAZZINA		
C	Gli alunni che hanno le classi nel c.d. "piano ammezzato della palazzina "C" useranno le scale a NORD ad Ovest per le salite (entrando a destra) ad EST per le discese (uscendo a destra).	
	Gli alunni che hanno le classi nella c.d. "aule M" entreranno ed usciranno direttamente dalle loro aule.	

**Permanenza alunni.** Le ore di fruizione dei locali scolastici rappresentano la vera sfida per il successo delle misure anti-contagio che si intendono realizzare. Infatti devono essere ridotte al minimo le uscite dall'aula, che sarà annotata sul registro, specificandone motivazione ed orario. Durante l'orario scolastico le scale poste a nord serviranno i movimenti in discesa, mentre quelle a SUD si useranno per gli spostamenti in salita. Tutti i movimenti delle intere classi dovranno

avvenire sotto il controllo e la guida del docente dell'ora, evitando la dispersione dell'intero gruppo che si muoverà in fila indiana seguendo la segnaletica ed i percorsi allestiti.

**Uscita alunni.** L'uscita dalle aule avverrà per ogni piano delle palazzine E, F, G, C utilizzando le scale indicate negli schemi sopra riportati. Ciascun docente si accerterà che durante l'uscita dalla classe venga rispettata la distanza di 1 metro. Nei corridoi di smistamento alle scale saranno presenti anche i collaboratori scolastici, posizionati nella zona del corridoio di collegamento tra la zona est ed ovest del piano, i quali regoleranno il deflusso indicando ai docenti l'eventuale necessità di rallentare il deflusso. Considerato che al massimo ci sono n. 10 (e due scale) classi nel piano più affollato, si stima che detta operazione, se correttamente ed ordinatamente eseguita potrà esaurirsi in circa 5/10 minuti. La dinamicità del piano e la capacità di adattamento delle procedure alla popolazione studentesca e docente richiede la massima collaborazione di tutte le figure in modo da poter costantemente monitorare le scelte ed eventualmente calibrare le soluzioni. La regolazione del deflusso prevede che le classi escano una alla volta. Al completamento dell'uscita degli alunni di una classe inizierà il deflusso della successiva, il coordinamento dell'ordine d'uscita resta in capo ai docenti che presidieranno i corridoi. I collaboratori scolastici del piano faranno assistenza per mantenere ordinato il deflusso.

## **DISPOSIZIONI RELATIVE A PULIZIA E IGIENIZZAZIONE DI LUOGHI E ATTREZZATURE**

Si provvederà ad assicurare la pulizia giornaliera e l'igienizzazione periodica di tutti gli ambienti, predisponendo un cronoprogramma ben definito.

Il Piano di pulizia include:

gli ambienti di lavoro e le aule;

palestre

le aree comuni;

le aree ristoro e mensa;

i servizi igienici e gli spogliatoi;

le attrezzature e postazioni di lavoro o laboratorio ad uso promiscuo;

materiale didattico;

le superfici comuni ad alta frequenza di contatto (es. pulsantiere, passamano).

A cura dei collaboratori scolastici (opportunamente formati), come da disposizione di servizio riportata più avanti:

Vengono effettuate quotidianamente, accuratamente e ripetutamente le operazioni di pulizia previste dal Rapporto ISS COVID-19 n. 12/2021, nonché dal Rapporto ISS COVID-19, n. 19/2020;

Viene utilizzato materiale detergente, con azione virucida, come previsto dal Rapporto ISS COVID-19, N. 12/2021, nonché dall'allegato 1 del Documento CTS del 28 maggio 2020; È garantita la adeguata aerazione di tutti i locali, mantenendo costantemente (o il più possibile) aperti gli infissi esterni dei servizi igienici. Questi ultimi saranno sottoposti a pulizia almeno due volte al giorno, anche con immissione di liquidi a potere virucida negli scarichi fognari delle toilette;

Si sottopone a regolare detergenza le superfici e gli oggetti (inclusi giocattoli, attrezzi da palestra e laboratorio, utensili vari, etc.) destinati all'uso degli alunni. Con particolare attenzione alla sanificazione degli ambienti della scuola dell'Infanzia.

Per maggiori informazioni sulle procedure si potrà fare riferimento nel rapporto COVID ISS 12/2021 Raccomandazioni ad interim sulla sanificazione di strutture non sanitarie nell'attuale emergenza COVID-19.

Nello specifico, al fine di attuare quanto sopra

#### SI DISPONE

che collaboratori provvedano a sanificare i servizi igienici almeno nei seguenti momenti:

- ad inizio giornata;
- prima e dopo l'intervallo
- a fine giornata

I collaboratori, una volta effettuata la sanificazione provvederanno a compilare l'apposito registro affisso in prossimità dei servizi igienici annotando giorno, orario e soggetto che ha effettuato la sanificazione

All'esterno di ogni servizio igienico si posizionerà un dispenser per l'igienizzazione delle mani completo di cartello di obbligo

I collaboratori scolastici, almeno una volta al giorno, dovranno immettere liquidi a potere virucida negli scarichi fognari

**Dovendo assicurare la pulizia giornaliera e la igienizzazione periodica di tutti gli ambienti ci si atterrà al cronoprogramma allegato al presente documento**

Gli interventi di pulizia e sanificazione saranno documentati attraverso registri regolarmente aggiornati e firmati dall'incaricato esecutore delle operazioni di pulizia (soprattutto spazi comuni e servizi igienici).

Nel piano di pulizia sono inclusi:

- gli ambienti di lavoro e le aule; le palestre;
- le aree comuni;
- le aree ristoro e mensa;
- i servizi igienici e gli spogliatoi;

le attrezzature e postazioni di lavoro o laboratorio ad uso promiscuo;

materiale didattico e ludico;

le superfici comuni ad alta frequenza di contatto (es. maniglie, interruttori, pulsanti distributori di bevande/snack, stampanti/fotocopiatori; pulsantiere, passamano).

In tal senso, i collaboratori scolastici provvederanno a:

assicurare quotidianamente, accuratamente e ripetutamente le operazioni di pulizia contenute nel cronoprogramma;

utilizzare materiale detergente con azione virucida;

garantire la adeguata aerazione di tutti i locali, mantenendo costantemente (o il più possibile) aperti gli infissi esterni dei servizi igienici. Si consiglia che questi ultimi vengano sottoposti a pulizia almeno due volte al giorno, eventualmente anche con immissione di liquidi a potere virucida negli scarichi fognari delle toilette;

sottoporre a regolare detergenza le superfici e gli oggetti (inclusi giocattoli, attrezzi da palestra e laboratorio, utensili vari, etc.) destinati all'uso degli alunni. È richiesta particolare attenzione alle modalità di sanificazione degli ambienti della scuola dell'Infanzia.

Maggiori informazioni sulle procedure sono disponibili nel rapporto COVID ISS 1212021.

È inoltre opportuno che ogni lavoratore provveda a sanificare la propria postazione di lavoro a inizio e fine giornata lavorativa.

Nel caso di presenza di una persona con COVID 19 all'interno dei locali dell'Istituto, si procederà immediatamente alla pulizia e sanificazione dei locali secondo le disposizioni della circolare n. 5433 del 22 febbraio 2020 del Ministero della Salute, nonché alla loro ventilazione. La pulizia degli ambienti e delle superfici, ripetuta frequentemente sugli oggetti toccati maggiormente (es: servizi igienici, etc), sarà attuata dai collaboratori scolastici mediante la seguente procedura:

Pulizia mediante spolveratura delle superfici con panno antipolvere e spazzatura o aspirazione dello sporco dai pavimenti.

Detersione e disinfezione delle superfici e dei pavimenti mediante prodotti detergenti/disinfettanti.

Dovrà essere effettuata la preventiva sanificazione di Aule/Laboratori/Spogliatoi/Palestre utilizzate da più classi in successione.

Durante le attività di detersione/disinfezione, i Collaboratori Scolastici dovranno provvedere ad arieggiare gli ambienti interessati.

Arredi rivestiti in tessuto: andranno se possibile rimossi. Laddove questo non fosse possibile, andranno trattati con spray igienizzante virucida o con vapore secco.

Le attrezzature soggette ad interventi manutentivi a cura degli Assistenti Tecnici (es: computer, monitor, macchinari, stampanti, etc) devono sempre essere accuratamente sanificate prima e dopo l'intervento manutentivo.

I collaboratori scolastici, sotto la supervisione dei referenti COVID, provvederanno altresì ad accertarsi che siano sempre presenti e funzionanti le seguenti dotazioni:

Dispenser con gel disinfettante all'ingresso principale e ad ogni ingresso secondario (per pulizia mani prima di accedere all'interno struttura);

Dispenser con gel disinfettante posti in ciascuna aula, laboratorio, negli uffici, nei servizi igienici, nella sala insegnanti, in prossimità delle aree con distributori di snack o bevande;

Dispenser con gel disinfettante posti in ingresso locali mensa - spogliatoi - palestra - sala insegnanti;

#### **Impianti di trattamento aria**

Per gli impianti di trattamento aria e/o di climatizzazione, va sempre disabilitata, se presente, la funzione di ricircolo aria salvo che l'ambiente non sia utilizzato sempre da una sola persona. Gli Impianti di raffrescamento prevedono una pulizia almeno mensile dei filtri interni ed una pulizia settimanale delle alette di direzione dell'aria, il tutto sempre in considerazione della frequenza di utilizzo.

### **DISPOSIZIONI DI PROTEZIONE INDIVIDUALE**

L'Istituto provvederà a fornire i OPI e presidi sanitari (mascherine chirurgiche) indicati di seguito:

#### **Collaboratori Scolastici**

Mascherine del tipo chirurgico per il personale in servizio che può avere contatti con personale esterno (genitori, cittadini, manutentori, fornitori. ...) e attività ordinarie

mascherina FFP2 senza valvola per attività di pulizie e/o di contatto con alunni con disabilità specifiche che comportino di avvicinarsi sotto il metro di distanza

schermi/visiere per attività di pulizie e/o di contatto con alunni con disabilità specifiche che comportino di avvicinarsi sotto il metro di distanza

Guanti in lattice, nitrile per pulizie

#### **Docenti**

Mascherina chirurgica quotidiana per attività ordinarie.

Mascherina FFP2 senza valvola per contatto con alunni con disabilità specifiche che comportino di avvicinarsi sotto il metro di distanza.

Schermi/visiere per attività di contatto con alunni con disabilità specifiche che comportino di avvicinarsi sotto il metro di distanza.



All'occorrenza per attività di contatto con alunni con disabilità specifiche guanti in lattice  
Per il personale impegnato con bambini sotto i sei anni di età, si garantirà il rispetto della raccomandazione relativa alla didattica a gruppi stabili (sia per i bambini che per gli educatori)

#### **Personale Amministrativo**

Mascherina chirurgica da utilizzarsi negli spazi comuni e qualora negli uffici non si riesca a garantire il distanziamento di almeno 1 metro e non siano installate barriere separatrici

#### **Studenti**

Mascherina chirurgica quotidiana da utilizzarsi per l'intera permanenza negli ambienti scolastici (aree interne ed esterne). Non è previsto l'utilizzo di mascherine per i bambini di età inferiore a sei anni.

#### **Personale Non Scolastico**

L'Accesso all'interno delle pertinenze scolastiche è subordinato all'obbligo di indossare la mascherina chirurgica da parte del personale non scolastico (tale obbligo viene evidenziato mediante cartellonistica). In caso di permanenza prolungata (almeno qualche ora) è facoltà del dirigente richiedere (con fornitura a cura dell'Istituto) di indossare una mascherina del tipo FFP2 I DPI di cui sopra sono relativi esclusivamente relativi alla protezione da COVID-19, restando immutati i DPI "ordinari" in dotazione al personale in funzione di quanto stabilito dal D.Leg.vo 81/2008.

## **SEGNALETICA**

In tutte le palazzine (E,F,G,C) saranno affissi i seguenti avvisi:

#### **All' ingresso delle palazzine:**

- cartello con decalogo dei comportamenti
- cartello con obbligo di utilizzo di mascherine;
- cartello con divieto di assembramento
- cartello con obbligo di mantenimento della interdistanza di 1 mt
- cartello in prossimità del dispenser con obbligo di igienizzare le mani
- manifesto informativo (che dovrà essere affisso in maniera visibile) rivolto a chiunque entri con i contenuti riportati di seguito.

Obbligo di rimanere al proprio domicilio in presenza di temperatura oltre i 37.5° o altri sintomi influenzali e di chiamare il proprio medico di famiglia e l'autorità sanitaria; - il divieto di fare ingresso di poter permanere nei locali scolastici laddove, anche successivamente all'ingresso, sussistano le condizioni di pericolo (sintomi influenzali, temperatura oltre 37.5°, provenienza da

zone a rischio o contatto con persone positive al virus nei 14 giorni precedenti, etc.) stabilite dalle Autorità sanitarie competenti;

- L'obbligo di rispettare tutte le disposizioni delle Autorità e del Dirigente scolastico (in particolare, mantenere il distanziamento fisico di un metro, osservare le regole di igiene delle mani e tenere comportamenti corretti sul piano dell'igiene);
- L'obbligo per ciascun lavoratore di informare tempestivamente il Dirigente scolastico o un suo delegato della presenza di qualsiasi sintomo influenzale durante l'espletamento della propria prestazione lavorativa o della presenza di sintomi negli studenti presenti all'interno dell'istituto.

chiunque acceda dovrà firmare il registro degli accessi sottoscrivendo "autodichiarazione"

#### **All'interno degli uffici di uffici di segreteria**

- obbligo di mantenere interdistanza di 1 mt. di indossare le mascherine, di utilizzare il lavamani e di rispettare integralmente il presente atto.
- copia del presente atto.

#### **Per ogni aula laboratorio**

- cartello con indicazione della capienza
- cartello in prossimità del dispenser con obbligo di igienizzare le mani
- eventuale delimitazione di area per lo svolgimento dell'intervallo

#### **All'interno di ogni aula**

- segnaletica orizzontale con indicazione del posizionamento dei banchi (distanziamento 1 mt)
- segnaletica orizzontale con indicazione dell'area di movimentazione del docente
- cartello con indicazione della capienza massima
- cartello con obbligo di igienizzare le mani

#### **All'esterno del locale COVID**

- cartello con indicazione "Locale isolamento".

#### **In prossimità dei distributori di snack**

- cartello con divieto di assembramenti
- cartello in prossimità del dispenser con obbligo di igienizzare le mani

#### **Aree comuni ( ingressi, corridoi scale)**

Segnaletica verticale e orizzontale per indicare gli accessi, i percorsi da seguire, eventuali divisioni dei corridoi (se di dimensioni adeguate) per creare flussi direzionali.

#### **All'esterno di ogni locale in cui vi è alternanza di classi ( LABORATORI)**

IL REGISTRO DELLE PULIZIE E SANIFICAZIONI.

## **ELEMENTI PARTICOLARI**

### **Appendiabiti**

Gli appendiabiti vengono utilizzati in modo alternato in modo che gli indumenti non siano a contatto. Laddove non fosse possibile, saranno utilizzati sacchetti di tipo sportivo traspiranti.

### **Zaini**

Fermo restando quanto precisato sulla necessità che i docenti organizzino la didattica con l'obiettivo di ridurre al minimo libri e quaderni gli zaini saranno tenuti in prossimità del banco (considerando il fatto che i banchi sono molto più distanziati rispetto ad una situazione ordinaria e che l'affollamento delle classi è notevolmente ridotto)

### **Spazi Extrascolastici**

Gli spazi extrascolastici utilizzati prevederanno sempre una formale convenzione con l'ente ospitante. Tale convenzione, a seconda della tipologia di spazio, sarà sottoscritta dall'Ente Proprietario. Le convenzioni dovranno esplicitamente prevedere l'impegno dell'Ente Ospitante a provvedere alla pulizia ed alla sanificazione degli spazi, ogni volta che verranno utilizzate, mediante proprio personale e mezzi.

### **Ascensore**

L'utilizzo mediante affissione cartellonistica in esterno allo stesso è consentito ad una sola persona alla volta. Nel caso si debba utilizzare l'ascensore per trasporto di utente con limitazioni motorie, non essendo possibile attuare il distanziamento vige obbligo di utilizzo di mascherina per entrambi gli utilizzatori.

### **Attività di Musica e canto**

Nella predisposizione delle misure organizzative, nello svolgimento delle lezioni di canto e di uso degli strumenti a fiato, oltre che le ordinarie misure igieniche (igiene delle mani, igiene quotidiana dei locali della scuola, areazione frequente), occorrerà prevedere un aumento significativo del distanziamento interpersonale: In caso di strumenti a fiato la distanza minima interpersonale dovrà essere pari a 1.5 mt. Per il docente la distanza con la prima fila di studenti che utilizzano tali strumenti dovrà essere pari a 2 metri. Per gli ottoni dovrà essere prevista una vaschetta per la raccolta della condensa contenente liquido disinfettante. Per quanto riguarda il canto, i componenti del coro dovranno mantenere una interdistanza laterale di almeno 1 metro e di almeno 2 metri tra le eventuali file del coro. Il docente potrà effettuare la lezione senza mascherina a condizione che la distanza sia di almeno 2 metri dagli alunni. Occorrerà individuare ambienti ampi e con possibilità di areazione frequente. Al termine di ogni lezione/incontro, la cura dell'igiene ambientale dovrà essere più accurata in considerazione dell'attività svolta. Occorre evitare l'uso promiscuo di ogni ausilio (microfono, leggio, spartito,

pletro ... ) e lo scambio di strumenti musicali che, al termine di ogni lezione, dovranno essere accuratamente puliti e riposti nelle apposite custodie.

#### **Viaggi di istruzione e uscite didattiche**

Nei territori in zona bianca sarà possibile effettuare uscite didattiche e viaggi di istruzione, purché si permanga in aree del medesimo colore bianco. Lo svolgimento di dette attività sarà effettuato curando lo scrupoloso rispetto delle norme e dei protocolli che disciplinano gli specifici settori (es. visite ai musei, ingresso a cinema e teatri, uso dei mezzi di trasporto ecc .. ) nonché quelle sanitarie usuali. (piano scuola 2021/2022)

Di seguito è riportata, a titolo esemplificativo, la segnaletica per l'applicazione del presente protocollo che può essere stampata e utilizzata secondo necessità. E' possibile utilizzare diversa impaginazione e stampa.

La segnaletica proposta è la seguente:

- No assembramento
- Evitare affollamenti in fila
- Mantenere la distanza di 1 m
- Uso Ascensore
- Lavare le mani
- Igienizzare le mani
- Coprire la bocca e il naso
- No abbracci e strette di mani
- Disinfettare le superfici
- Soccorsi

#COVID19

## LE RACCOMANDAZIONI DA SEGUIRE



Lava spesso le mani con acqua e sapone e, in assenza, frizionale con un gel a base alcolica.



Non toccarti occhi, naso e bocca con le mani. Se non puoi evitarlo, lavati comunque le mani prima e dopo il contatto.



Quando starnisci copri bocca e naso con fazzoletti in tessuto. Se non ne hai, usa la piega del gomito.



Pulisci le superfici con disinfettanti a base di cloro e alcool.



Copri naso, bocca e occhi possibilmente con una mascherina in tutti i luoghi affollati e ad ogni contatto sociale con distanza minore di un metro.



Utilizza guanti monouso per scartare i prodotti sugli scaffali e i banconi degli esercizi commerciali.



Evita abbracci e strette di mano.



Evita sempre contatti ravvicinati mantenendo la distanza di almeno un metro.



Non usare baci, abbracci e strette di mano.

#RESTIAMOADISTANZA



Ministero della Salute

1500

[www.salute.gov.it/nuevcoronavirus](http://www.salute.gov.it/nuevcoronavirus)



LAVATI SPESSE LE MANI CON  
ACQUA E SAPONE OGGI IN  
OGNI ABBANDONATA



NON TOCCARTI  
OCCHI, NASO E  
Bocca CON LE MANI



EVITA LE STRETTI DI  
MANO E GLI ABBRACCI  
FINO A QUANDO ESISTE  
EPIDEMIOLOGIA DELLA FEBBRE



EVITA CONTATTI PAVONALI  
MANTENENDO LA DISTANZA  
DI ALMENO UN METRO



EVITA LEGGERI  
AFFOLLATI



CEPPE BRUCI E NASO CON  
FACCIOLINO INCONTO  
EVITANDO STAMPINELLI O  
TAPPACCI. ALTERNATIVI USA  
LA PAPERELLA. SCHEDE



SE ANZICHÈ SPIGLI ALLA VENTRATA, RESTA A CASA, NON NECESSITA AL PROPRIO SOCCORSO E PRESSO GLI  
STOI MALATI. MA CONTATTA IL PRIMO DI MEDICINA GENERALE, I FARMACI DI LIBERA SCELTA,  
LA SEMPLICE PRONTO SOCCORSO O I NUMERI VERDI.

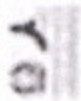

MINISTERO DELLA SANITÀ





## Come lavarsi le mani con acqua e sapone?



LAVA LE MANI CON ACQUA E SAPONE, SOLTANTO SE VISIBILMENTE SPORCHE; ALTRIMENTI, SCEGLI LA SOLUZIONE ALCOLICA!



Durata dell'intera procedura: 40-60 secondi



Bagna le mani con l'acqua

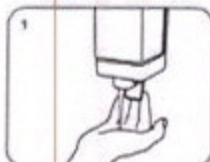

applica una quantità di sapone sufficiente per coprire tutta la superficie delle mani

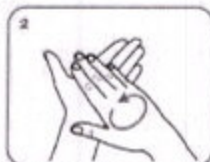

friziona le mani palmo contro palmo



il palmo destro sopra il dorso sinistro intrecciando le dita tra loro e viceversa



palmo contro palmo intrecciando le dita tra loro

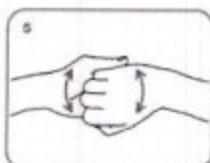

dorso delle dita contro il palmo opposto tenendo le dita strette tra loro



frizione rotazionale del pollice sinistro stretto nel palmo destro e viceversa



frizione rotazionale, in avanti ed indietro con le dita della mano destra strette tra loro nel palmo sinistro e viceversa



Risciacqua le mani con l'acqua



asciuga accuratamente con una salvietta monouso

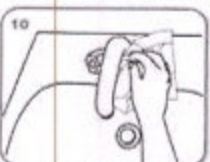

usa la salvietta per chiudere il rubinetto



...una volta asciutte, le tue mani sono sicure.

**WORLD ALLIANCE**  
**PATIENT SAFETY**

WHO acknowledges the Hôpital Universitaire de Genève (HUG), in particular the members of the Infection Control Programme, for their active participation in developing this manual.  
October 2006, version 1



**World Health Organization**

All illustrations herein have been taken by the World Health Organization to verify the information contained in this document. However, the published material is hereby published without warranty of any kind, either expressed or implied. The responsibility for the interpretation and use of the material lies with the reader. In no event shall the World Health Organization be liable for damages arising from its use.

# NO ASSEMBRAMENTI DI PERSONE





Protocollo di sicurezza e anticontagio COVID-19

**INDOSSARE APPOSITA  
MASCHERINA SE LA  
DISTANZA INTERPERSONALE  
È MINORE DI UN METRO**



Protocollo di sicurezza e anticontagio COVID-19

# EVITARE AFFOLLAMENTI IN FILA



MANTENERE SEMPRE UNA DISTANZA  
MAGGIORE DI UN METRO



Protocollo di sicurezza e anticontagio COVID-19

MANTENERE SEMPRE  
UNA DISTANZA MAGGIORE  
DI UN METRO



Protocollo di sicurezza e anticontagio COVID-19

**IN ASCENSORE È  
CONSENTITO L'ACCESSO  
A 1 SOLA PERSONA  
PER VOLTA**

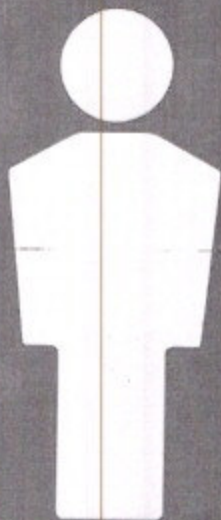

Protocollo di sicurezza e anticontagio COVID-19

# LAVARE SPESSO LE MANI



Protocollo di sicurezza e anticontagio COVID-19

IGIENIZZARE LE MANI  
PRIMA DI RAGGIUNGERE  
LA PROPRIA POSTAZIONE



Protocollo di sicurezza e anticontagio COVID-19

COPRI LA BOCCA E NASO CON  
FAZZOLETTI MONOUSO SE  
STARNUTISCI O TOSSISCI O IN  
MANCANZA UTILIZZA LA PIEGA  
DEL GOMITO



Protocollo di sicurezza e anticontagio COVID-19

# EVITARE ABBRACCI E STRETTE DI MANO





## COME FRIZIONARE LE MANI CON LA SOLUZIONE ALCOLICA



USA LA SOLUZIONE ALCOLICA PER L'IGIENE DELLE MANI.  
LAVALE CON ACQUA E SAPONE  
SOLTANTO SE VISIBILMENTE SPORCHE

Durata dell'intera procedura: 20-30 secondi



Versare nel palmo della mano una quantità di soluzione sufficiente per coprire tutta la superficie delle mani.

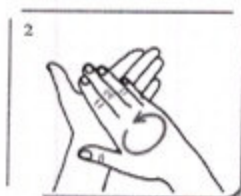
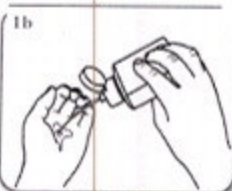

frizionare le mani palmo contro palmo

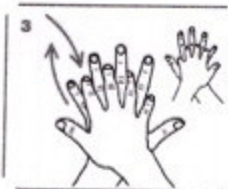

il palmo destro sopra il dorso sinistro intrecciando le dita tra loro e viceversa



palmo contro palmo intrecciando le dita tra loro

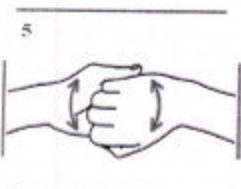

dorso delle dita contro il palmo opposto tenendo le dita strette tra loro



frizione rotazionale del pollice sinistro stretto nel palmo destro e viceversa

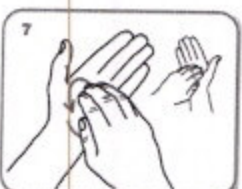

frizione rotazionale, in avanti ed indietro con le dita della mano destra strette tra loro nel palmo sinistro e viceversa

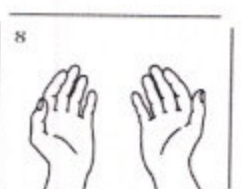

...una volta asciutte, le tue mani sono sicure.



**CORRIERI**  
**NORME DURANTE IL CORONAVIRUS**  
**COVID-19**

**Non è possibile entrare nell'edificio**  
**Consegnare esternamente**

**Suonare e attendere l'arrivo**  
**del personale addetto alla ricezione**

**Mantenere la distanza di 1 metro**  
**dal personale di turno**

**Attendere le istruzioni**  
**per la modalità di firma della bolla**

---

## ALLEGATO 1

### PROCEDURE PER LA SANIFICAZIONE AMBIENTALE

In letteratura diverse evidenze hanno dimostrato che i coronavirus, inclusi i virus responsabili della SARS e della MERS, possono persistere sulle superfici inanimate in condizioni ottimali di umidità e temperature fino a 9 giorni. Un ruolo delle superfici contaminate nella trasmissione intraospedaliera di infezioni dovute ai suddetti virus è pertanto ritenuto possibile, anche se non dimostrato.

Allo stesso tempo però le evidenze disponibili hanno dimostrato che i suddetti virus sono efficacemente inattivati da adeguate procedure di sanificazione che includano l'utilizzo dei comuni disinfettanti di uso ospedaliero, quali ipoclorito di sodio (0.1%-0.5%), etanolo (62-71%) o perossido di idrogeno (0.5%) per un tempo di contatto pari ad 1 minuto.

Non vi sono al momento motivi che facciano supporre una maggiore sopravvivenza ambientale o una minore suscettibilità ai disinfettanti sopramenzionati da parte del SARS CoV-2.

Pertanto, in accordo con quanto suggerito dall'OMS sono procedure efficaci e sufficienti una pulizia accurata delle superfici ambientali con acqua e detergente seguita dall'applicazione di disinfettanti comunemente usati a livello ospedaliero (come l'ipoclorito di sodio).

### PROTEZIONE DEI LAVORATORI ADDETTI ALLE OPERAZIONI DI PULIZIA

Il personale addetto alla pulizia deve essere formato e dotato dei seguenti DPI:

Mascherina chirurgica caratteristiche: marcatura CE, conformità UNI EN 14683:2019

Camice/grembiule monouso

Guanti monouso caratteristiche: marcatura CE, conformità EN ISO 374-5:2016 - VIRUS e EN ISO 374-1:2016

Occhiali di protezione/visiera caratteristiche: marcatura CE, conformità EN 166

### FREQUENZA DELLA SANIFICAZIONE

Gli ambienti scolastici dovranno essere sanificati almeno una volta al giorno.

### ATTREZZATURE PER LA SANIFICAZIONE

Per la sanificazione ambientale è necessario utilizzare attrezzature dedicate o monouso. Le attrezzature riutilizzabili devono essere decontaminate dopo l'uso con un disinfettante a base di cloro. Il carrello di pulizia non deve entrare all'interno degli ambienti.

## ALLEGATO 2

PROCEDURE DI VESTIZIONE SVESTIZIONE DEI DISPOSITIVI DI PROTEZIONE INDIVIDUALE (DPI) E  
INDICAZIONI PER UN UTILIZZO RAZIONALE

Si raccomandano le seguenti azioni, rispettando la sequenza di seguito indicata.

**COME INDOSSARE LA MASCHERINA  
DI TIPO CHIRURGICO**

- Prima di indossare la mascherina, lava accuratamente le mani con acqua e sapone o con soluzione alcolica
- Indossa la mascherina facciale avendo cura che aderisca bene al volto coprendo bocca e naso
- Allaccia la mascherina dietro le orecchie/testa con appositi lacci stringendoli se necessario
- Evita di toccare la mascherina mentre la indossi, se la tocchi, lava le mani (la mascherina può essere tenuta dalle 2/4 ore, va tolta se umida o sporca)
- Prima di rimuovere la mascherina lava accuratamente le mani
- Rimuovi la mascherina con cautela prendendola dai lacci o dalla parte interna senza toccare la parte anteriore, e gettala immediatamente in un sacchetto chiuso
- Smaltisci il sacchetto chiuso nella raccolta indifferenziata
- Lava accuratamente le mani

INDOSSARE LA MASCHERINA

1. Lavati le mani accuratamente



2. Orienta la mascherina in maniera corretta



3. Assicurati che il lato corretto della mascherina sia rivolto verso l'esterno

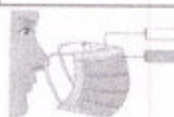

4. Allaccia la mascherina dietro le orecchie/testa



5. Sistema la mascherina sul naso e sotto il mento



REMOVERE LA MASCHERINA

1. Lavati le mani accuratamente



2. Rimuovi la mascherina con cautela e gettala in un sacchetto chiuso nella raccolta indifferenziata



3. Lavati nuovamente le mani



- La mascherina è monouso
- Non protegge gli occhi dalle cui mucose può passare il virus
- Non bisogna comunque avvicinarsi a meno di un metro dalle altre persone

SCHEDA ASSEGNAZIONE INCARICHI SPP  
2021-2022

**Digente scolastico:** prof. Salvatore Distefano

**r.s.p.p.:** ing. Carmelo Caruso

<b>Addetti alla assistenza disabili</b>	<b>Addetto n. 1:</b> sig.ra Ferrara
	<b>Sostituto n. 1:</b> sig.ra Puglisi, proff.: Torrisi Silvana, Trovato Giuseppa, e docenti di sostegno in base al proprio orario di servizio
	<b>Addetto n. 2:</b> sig.Tonzuso
	<b>Sostituto n. 2:</b> proff.: Leonardi Maria, Zappalà Agata, La Rosa Alfio, e tutti i docenti di sostegno in base al proprio orario di servizio

**L'ORGANIZZAZIONE AZIENDALE PER LA PREVENZIONE**

**ADDETTI SERVIZIO PREVENZIONE E PROTEZIONE**

<b>Nominativo</b>	<b>Qualifica professionale</b>
Puleo Salvatore	Docente
Giustiniani Salvatore	Docente
Virgillito Edoardo	Docente
D'Urso Vincenzo	Docente
Musumarra Sonia	Docente
Rapisarda Alfio	Assistente Amministrativo
Giuffrida Santo	Collaboratore scolastico

ADDETTI SERVIZIO PREVENZIONE INCENDI, LOTTA ANTINCENDIO E GESTIONE EMERGENZE

Nominativo <i>(titolare)</i>	Qualifica professionale	Nominativo <i>(riserva)</i>	Qualifica professionale
Giuffrida S. Furia Toscano Urso Russo Maria	Collab. Scolastico	Mirabella D'Anna Raciti Salemi F.	Ass. Tecnico
		Musmeci R. Milazzo V. Dell'Arte T. Ciancio Scuderi A. Mastrolembo M	Docenti

ADDETTI PRIMO SOCCORSO

Nominativo <i>(titolare)</i>	Qualifica professionale	Nominativo <i>(riserva)</i>	Qualifica professionale
Cannata Tonzuso Puglisi Ferrara Finocchiaro Furia G. Urso.	Collaboratore Scolastico	Mastrolembo M. Barresi F. Leonardi M. R. Zappalà A. Trovato G. Ciancio A. Ippolito A. Cantarella D. Giarnaccia A. G. La Rosa A. Andolina A. Musmeci Diletta La Maestra D. Di mauro F. Mammìno G. Falciglia I. Borzi M.T.	Docente
		Rapisarda E.	Ass. Tecnico
		Di Pietro T.	Ass. Ammin.

INCARICHI RELATIVI AL PIANO DI EVACUAZIONE IN CASO DI EMERGENZA			
Responsabile ordine di evacuazione	Diurno	Addetto	D.S. <i>prof. Salvatore Distefano</i> <i>prof. Caruso Carmelo</i> <i>prof. Puleo Salvatore</i>
		Sostituto	<i>prof.ssa Maria Proietto</i> <i>prof. Maurizio Mastrolembo</i> <i>prof.ssa Francesca Barresi</i> <i>prof.ssa Maria Teresa Borzi</i>
	Serale	Addetto	<i>prof. Giustiniani Salvatore</i>
		Sostituto	<i>prof. Musmeci Rosario</i>
Diffusione segnale di evacuazione e Responsabile della evacuazione di piano	Diurno		<i>sigg.: Giuffrida Santo Cannata</i> <i>Nunzio, Tonzuso, Toscano</i>
		Palestra	<i>prof. Scuderi Andrea</i> <i>prof. Ciancio Antonino</i> <i>prof. Ippolito</i>
	Serale		<i>prof. Giustiniani Salvatore prof. Musmeci</i>
Responsabile chiamata di soccorso (telef. 112 – 113 – 115 – 118)		Addetto:	<i>prof.ssa Maria Proietto – prof. Mastrolembo Maurizio</i> <i>prof.ssa Barresi prof.ssa Borzi Teresa</i>
		Sostituto:	<i>sig.ra Luigia Crupi, sig.ra Finocchiaro Cinzia, sig.ra Patani,</i>
		Serale:	<i>prof. Giustiniani Salvatore prof. Musmeci Rosario</i>
Responsabile punto di raccolta	Campo da Gioco		Addetti: <i>prof. Scuderi Andrea - prof. A. Ciancio – prof. Gulisano Rosario – Pirracchio - Nicita - prof.ssa Giuffrida prof. Barbera M. – prof. C. Giannotta – prof.ssa Buelli – prof. Virgillito E. – prof.ssa Palazzo A. – prof.ssa Messineo- prof.ssa Di Mauro F. – prof. Meli G. - sig. Marchese Salvatore</i>
		Parcheggio Sud	Addetti: <i>prof. Barbera M.– prof. C. Giannotta – prof. Virgillito E. – Prof.ssa Buelli - prof. Meli G. – prof. Marino – prof. Gulli – prof.ssa Messineo</i>
		Parcheggio Sud (Serale)	Addetti: <i>prof. Giustiniani Salvatore - prof.ssa Giovanna Caggegi – prof. Musmeci Rosario prof. Cardillo Giovanni prof. Barbera Maurizio</i>
Interruzione energia elettrica/gasolio/acqua	Diurno	Addetti:	<i>sigg.: Giuffrida S., Cannata N., Cordova, Ferrara, Finocchiaro, Foresta G., Furia, Pellegrino, Pnglisi, Risoletti, Russo, Scuderi, Toscano, Tonzuso, Urso, Vicino,</i>
	Serale		<i>Sig.ra Russo M.</i>

N.B. Visitatori e persone esterne, presenti nell'Istituto durante l'emergenza, dovranno essere assistiti dal loro interlocutore ed accompagnati al punto di raccolta.

Il Dirigente Scolastico  
Prof. Salvatore Distefano